

**СОВЕТ
НАРОДНЫХ ДЕПУТАТОВ
ПОКРОВСКОГО СЕЛЬСКОГО ПОСЕЛЕНИЯ
ПАВЛОВСКОГО МУНИЦИПАЛЬНОГО РАЙОНА
ВОРОНЕЖСКОЙ ОБЛАСТИ**

Р Е Ш Е Н И Е

от 21.10.2022 г. № 128

с. Покровка

О внесении изменений в генеральный план
Покровского сельского поселения
Павловского муниципального района
Воронежской области

В соответствии с Градостроительным кодексом РФ, Федеральным законом от 06.10.2003 г. № 131-ФЗ «Об общих принципах организации местного самоуправления в Российской Федерации», рассмотрев проект изменений в генеральный план Покровского сельского поселения Павловского муниципального района Воронежской области, протокол публичных слушаний от 09.09.2022., учитывая заключение о результатах публичных слушаний от 09.09.2022., руководствуясь Уставом Покровского сельского поселения, Совет народных депутатов Покровского сельского поселения Павловского муниципального района Воронежской области

РЕШИЛ:

1. Внести изменения в генеральный план Покровского сельского поселения Павловского муниципального района Воронежской области, утвержденный решением Совета народных депутатов Покровского сельского поселения Павловского муниципального района от 23.12.2011 № 110 «Об утверждении генерального плана Покровского сельского поселения Павловского муниципального района Воронежской области» согласно приложениям к настоящему решению:

1.1. Том I «Положение о территориальном планировании» изложить в новой редакции согласно приложению №1 к настоящему решению;

1.2. Дополнить Том I генерального плана Приложением: «Сведения о границах населенных пунктов села Покровка, хутора Новомаксимово, хутора Подгоры, хутора Ступино, села Черкасское. Графическое описание местоположения границ населенных пунктов, перечень координат характерных точек границ населенных пунктов» согласно приложению № 2 к настоящему решению;

1.3. Карту генерального плана Покровского сельского поселения изложить в новой редакции согласно приложению № 3 к настоящему решению.

2. Обнародовать настоящее решение в соответствии с Положением о порядке обнародования муниципальных правовых актов Покровского сельского поселения и разместить на официальном сайте поселения в сети Интернет.

3. Направить настоящее решение о внесении изменений в генеральный план Покровского сельского поселения Павловского муниципального района в информационную систему обеспечения градостроительной деятельности Павловского муниципального района и уполномоченный на осуществление государственного контроля за соблюдением органами местного самоуправления законодательства о градостроительной деятельности.

4. Настоящее решение вступает в силу с момента опубликования.

5. Контроль за исполнением настоящего решения оставляю за собой.

Глава Покровского сельского поселения
Павловского муниципального района
Воронежской области



А.А.Проценко

Приложение №1
к решению Совета народных депутатов
Покровского сельского поселения
Павловского муниципального района
Воронежской области
от 21.10.2022 № 128

**ГЕНЕРАЛЬНЫЙ ПЛАН
ПОКРОВСКОГО СЕЛЬСКОГО ПОСЕЛЕНИЯ
ПАВЛОВСКОГО МУНИЦИПАЛЬНОГО РАЙОНА
ВОРОНЕЖСКОЙ ОБЛАСТИ**

ТОМ I

ПОЛОЖЕНИЕ О ТЕРРИТОРИАЛЬНОМ ПЛАНИРОВАНИИ

ПОЛОЖЕНИЕ О ТЕРРИТОРИАЛЬНОМ ПЛАНИРОВАНИИ

СОДЕРЖАНИЕ	
	ВВЕДЕНИЕ
1.	ЦЕЛИ И ЗАДАЧИ ТЕРРИТОРИАЛЬНОГО ПЛАНИРОВАНИЯ
2.	ПЕРЕЧЕНЬ МЕРОПРИЯТИЙ ПО ТЕРРИТОРИАЛЬНОМУ ПЛАНИРОВАНИЮ
2.1.	Мероприятия по оптимизации административного деления территории Покровского сельского поселения
2.2.	Мероприятия по градостроительному зонированию
2.3.	Мероприятия по решению вопросов местного значения поселения методами территориального планирования и размещению на территории Покровского сельского поселения объектов капитального строительства
2.3.1.	<i>Мероприятия по модернизации и развитию инженерной инфраструктуры сельского поселения</i>
2.3.2.	<i>Мероприятия по обеспечению территории сельского поселения объектами транспортной инфраструктуры</i>
2.3.3.	<i>Мероприятия по обеспечению территории сельского поселения объектами жилой инфраструктуры</i>
2.3.4.	<i>Мероприятия по обеспечению территории сельского поселения объектами социальной инфраструктуры</i>
2.3.5.	<i>Мероприятия по обеспечению территории сельского поселения объектами массового отдыха жителей, благоустройства и озеленения</i>
2.3.6.	<i>Мероприятия по организации сбора и вывоза бытовых отходов и мусора, организации мест захоронения</i>
2.3.7.	<i>Мероприятия по сохранению, использованию и популяризации объектов культурного наследия, расположенных на территории поселения</i>
2.3.8.	<i>Мероприятия по предотвращению чрезвычайных ситуаций природного и техногенного характера</i>
2.4.	Мероприятия по охране окружающей среды
3.	ТЕХНИКО-ЭКОНОМИЧЕСКИЕ ПОКАЗАТЕЛИ
4.	ПОРЯДОК РЕАЛИЗАЦИИ ГЕНЕРАЛЬНОГО ПЛАНА

СОСТАВ ГЕНЕРАЛЬНОГО ПЛАНА

№ п/п	Обозначение	Наименование
Текстовая часть		
1.	Том I	Положение о территориальном планировании Покровского сельского поселения
2.	Том II	Материалы по обоснованию проекта Генерального плана Покровского сельского поселения (пояснительная записка)
3.	Том III	Перечень основных факторов риска возникновения чрезвычайных ситуаций природного и техногенного характера
4.	Приложение	«Сведения о границах населенного пункта села Грань. Текстовое, графическое описание местоположения границ населенного пункта, перечень координат характерных точек границ населенного пункта» <i>(утверждены решением Совета народных депутатов Покровского сельского поселения от 25.04.2018 № 167)</i>
5.	Приложение	«Сведения о границах населенного пункта села Грань. Графическое описание местоположения границ населенного пункта, перечень координат характерных точек границ населенного пункта» <i>(утверждено решением Совета народных депутатов Покровского сельского поселения от 01.04.2022 № 101)</i>
6.	Приложение	«Сведения о границах населенных пунктов села Покровка, хутора Новомаксимово, хутора Подгоры, хутора Ступино, села Черкасское. Графическое описание местоположения границ населенных пунктов, перечень координат характерных точек границ населенных пунктов» <i>(утверждено решением Совета народных депутатов Покровского сельского поселения от 21.10.2022 № 128)</i>

Графическая часть

2.	1	Карта Генерального плана Покровского сельского поселения
	2	Карта Генерального плана населенных пунктов Покровского сельского поселения с размещением объектов капитального строительства федерального, регионального и местного значения
	3	Карта современного состояния территории Покровского сельского поселения с отображением распределения земель по категориям и размещения объектов промышленности, энергетики, транспорта, связи
	4	Карта современного состояния территории Покровского сельского поселения с отображением границ функциональных зон в границах населенных пунктов
	5	Карта современного состояния территории Покровского сельского поселения с отображением результатов анализа комплексного развития и зон с особыми условиями использования территории
	6	Карта развития транспортной инфраструктуры Покровского сельского поселения

- 7 Карта современного состояния территории Покровского сельского поселения с отображением границ землепользований земель сельскохозяйственного назначения
- 8 Карта развития инженерной инфраструктуры Покровского сельского поселения. Система водоснабжения и водоотведения
- 9 Карта развития инженерной инфраструктуры Покровского сельского поселения. Система газоснабжения и теплоснабжения
- 10 Карта развития инженерной инфраструктуры Покровского сельского поселения. Система электроснабжения
- 11 Карта развития инженерной инфраструктуры Покровского сельского поселения. Система линий связи
- 12 Карта территориальной доступности учреждений социального и культурно-бытового обслуживания Покровского сельского поселения

Том III

3. 1(III) Зоны действия поражающих факторов, возможных аварий на транспортных коммуникациях Покровского сельского поселения
- 2(III) Границы территорий, подверженных риску возникновения чрезвычайных ситуаций природного и техногенного характера

1. ЦЕЛИ И ЗАДАЧИ ТЕРРИТОРИАЛЬНОГО ПЛАНИРОВАНИЯ

Генеральный план Покровского сельского поселения Павловского муниципального района Воронежской области разработан по заказу администрации Покровского сельского поселения в соответствии с муниципальным контрактом от 20 ноября 2008 года.

Основанием для разработки настоящего Генерального плана послужили положения статей 23-25 Градостроительного кодекса Российской Федерации (№ 190-ФЗ от 29.12. 2004 г.), положения статьи 14 Федерального закона «Об общих принципах организации местного самоуправления в Российской Федерации» от 06.10. 2003 года № 131-ФЗ, постановление администрации Покровского сельского поселения № 019 от 24.04.2008 г., техническое задание – приложение к муниципальному контракту от 20.11. 2008 г.

Генеральный план Покровского сельского поселения Павловского муниципального района утверждён решением совета народных депутатов Покровского сельского поселения от 23.12.2011 №110 (в ред. решений от 25.04.2018 № 167, от 01.04.2022 № 101).

Внесение изменений в генеральный план выполнено БУВО «Нормативно-проектный центр» в рамках государственного задания от 14.04.2022 № 2 в части установления границ населенных пунктов: с. Покровка, х. Новомаксимово, х. Подгоры, х. Ступино, с. Черкасское.

Генеральный план разработан на расчетный срок до 2030 года, с выделением первой очереди реализации – 2020 год. Генеральный план Покровского сельского поселения – документ территориального планирования муниципального образования, нацеленный на определение назначения территорий, исходя из совокупности социальных, экономических, экологических и иных факторов, в целях обеспечения устойчивого развития территории муниципального образования, развития инженерной, транспортной и социальной инфраструктур, обеспечения учета интересов граждан и их объединений, Российской Федерации, Воронежской области и Павловского муниципального района.

Основной целью Генерального плана Покровского сельского поселения является разработка комплекса мероприятий для устойчивого развития сельского поселения как единой градостроительной системы.

Устойчивое развитие территории сельского поселения – обеспечение при осуществлении градостроительной деятельности безопасности и благоприятных условий жизнедеятельности человека, ограничение негативного воздействия хозяйственной и иной деятельности на окружающую среду и обеспечение охраны и рационального использования природных ресурсов настоящего и будущего поколений.

Цели территориального планирования для Покровского сельского поселения:

- обеспечение прогресса в развитии основных секторов экономики;
- повышение инвестиционной привлекательности территории поселения;
- повышения уровня жизни и условий проживания населения;
- развитие инженерной, транспортной и социальной инфраструктур поселения;
- обеспечение учета интересов граждан и их объединений, Российской Федерации, Воронежской области, Павловского района, Покровского сельского поселения;
- формирование первичной информационной базы для осуществления градостроительной деятельности и реализации полномочий органов местного самоуправления в направлении дальнейшего развития территории сельского поселения;
- экологическая безопасность, сохранение и рациональное использование природных ресурсов.

Задачами территориального планирования для Покровского сельского поселения являются:

- создание условий для устойчивого развития территории сельского поселения;
- определение назначений территорий сельского поселения исходя из совокупности социальных, экономических и экологических и других факторов;
- развитие социальной инфраструктуры путем упорядочения и дальнейшего строительства сети новых объектов здравоохранения, образования, культуры и спорта;
- восстановление агропроизводственного комплекса Покровского сельского поселения как одной из главных точек роста экономики сельского поселения;
- освоение для целей жилищного строительства новых территорий и проведение реконструктивных мероприятий в существующей застройке;
- модернизация существующей транспортной инфраструктуры;
- газификация населенных пунктов;
- реконструкция и модернизация существующей инженерной инфраструктуры;
- реализация мероприятий по привлечению квалифицированных специалистов;
- сохранение природной окружающей среды.

Цели, задачи и мероприятия территориального планирования Генерального плана Покровского сельского поселения разработаны на основе Стратегии социально-экономического развития Воронежской области, областных целевых программ, программы социально-экономического развития территории Павловского муниципального района, инвестиционных проектов и ведомственных целевых программ.

Генеральный план сельского поселения увязывает запланированные государственные, региональные и муниципальные капитальные инвестиции. Он включает определение конкретных объектов, строительство которых в долгосрочном периоде необходимо для государственных и муниципальных нужд, связанных с осуществлением органами государственной власти и органами местного самоуправления полномочий в соответствующих сферах управления, в целях взаимно согласованного решения задач социально-экономического развития, определенных в долгосрочных отраслевых, региональных и муниципальных стратегиях развития.

Показатели развития муниципального образования, заложенные в проекте, являются результатом исследований и обобщением прогнозов, предложений и намерений органов государственной власти Воронежской области, различных структурных подразделений администрации района, иных организаций.

При подготовке проекта Генерального плана использовались отчетные и аналитические материалы территориального органа Федеральной службы государственной статистики по Воронежской области, фондовые материалы отдельных органов государственного управления Воронежской области, администрации муниципального образования и прочих организаций.

Работы над проектом Генерального плана Покровского сельского поселения выполнялись с учетом решений ранее разработанной Схемы территориального планирования Воронежской области, выполненной в 2007 году и утвержденной Постановлением Правительства Воронежской области № 158 от 05.03.2009 года «Об утверждении Схемы территориального планирования Воронежской области».

Одновременно следует отметить, что разработка проекта Генерального плана Покровского сельского поселения велась в отсутствие утвержденной схемы территориального планирования Павловского муниципального района. Такая ситуация создает предпосылки для возникновения конфликта интересов уровней власти, так как при утверждении документа территориального планирования муниципального района могут возникнуть противоречия с ранее утвержденным генеральным планом поселения. Как правило, возникающие противоречия должны разрешаться в рамках согласительных процедур, принимая во внимание установленный порядок согласования проектов документов территориального планирования.

Работу над Генеральным планом осложняло неудовлетворительное состояние статистической базы по сельскому поселению. Территориальное отделение Росстата и большинство отраслевых органов Администрации Павловского муниципального района

ведут свой учет в целом по району, без учета административного его деления на муниципальные образования, что делает практически невозможным вычленение показателей социально-экономического и планировочного развития применительно к отдельному муниципальному образованию. Поэтому не представилось возможным из части показателей социально-экономического и пространственного развития района вычленить показатели Покровского сельского поселения.

Генеральным планом определено, исходя из совокупности социальных, экономических, экологических и иных факторов, назначение территорий Покровского сельского поселения в целях обеспечения их устойчивого развития, развития инженерной, транспортной и социальной инфраструктур, обеспечения учета интересов граждан и их объединений, Российской Федерации, Воронежской области, муниципальных образований.

Генеральный план разработан в соответствии с Конституцией Российской Федерации, Градостроительным кодексом Российской Федерации, Земельным кодексом Российской Федерации, Лесным кодексом, Водным кодексом, Федеральным законом «Об общих принципах организации местного самоуправления в Российской Федерации», иными федеральными законами и нормативными правовыми актами Российской Федерации, законами и иными нормативными правовыми актами Воронежской области, Уставом Покровского сельского поселения.

2. ПЕРЕЧЕНЬ МЕРОПРИЯТИЙ ПО ТЕРРИТОРИАЛЬНОМУ ПЛАНИРОВАНИЮ

Настоящий раздел содержит проектные варианты решения задач территориального планирования Покровского сельского поселения - перечень мероприятий по территориальному планированию и этапы их реализации.

Мероприятия по территориальному планированию направлены, в том числе, на создание, развитие территорий и объектов капитального строительства местного значения для реализации полномочий органов местного самоуправления Покровского сельского поселения.

Вопросы местного значения поселения установлены статьёй 14 Федерального закона от 06.10. 2003 г. № 131-ФЗ «Об общих принципах организации местного самоуправления в Российской Федерации». Кроме того, статьёй 14.1. этого же закона определены права органов местного самоуправления поселения на решение вопросов, не отнесенных к вопросам местного значения поселения. Значительная часть вопросов местного значения поселения решается в тесной связи с планированием развития территории. Такими вопросами являются:

- утверждение генеральных планов поселения, правил землепользования и застройки, утверждение подготовленной на основе генеральных планов поселения документации по планировке территории, выдача разрешений на строительство, разрешений на ввод объектов в эксплуатацию при осуществлении строительства, реконструкции, капитального ремонта объектов капитального строительства, расположенных на территории поселения, утверждение местных нормативов градостроительного проектирования поселений, резервирование земель и изъятие, в том числе, путем выкупа земельных участков в границах поселения для муниципальных нужд, осуществление земельного контроля за использованием земель поселения;
- организация в границах поселения электро-, тепло-, газо- и водоснабжения населения, водоотведения, снабжения населения топливом;
- дорожная деятельность в отношении автомобильных дорог местного значения в границах населенных пунктов поселения, а также осуществление иных полномочий в области использования автомобильных дорог и осуществления дорожной деятельности в соответствии с законодательством Российской Федерации;
- создание условий для предоставления транспортных услуг населению и организации транспортного обслуживания населения в границах поселения;
- обеспечение малоимущих граждан, проживающих в сельском поселении и нуждающихся в улучшении жилищных условий, жилыми помещениями в соответствии с жилищным законодательством, организация строительства и содержания муниципального жилищного фонда, создание условий для жилищного строительства;
- создание условий для обеспечения жителей поселения услугами связи, общественного питания, торговли и бытового обслуживания;
- организация библиотечного обслуживания населения, комплектование и обеспечение сохранности библиотечных фондов библиотек поселения;
- создание условий для организации досуга и обеспечения жителей поселения услугами организаций культуры;
- обеспечение условий для развития на территории поселения физической культуры и массового спорта, организация проведения официальных физкультурно-оздоровительных и спортивных мероприятий поселения;
- сохранение, использование и популяризация объектов культурного наследия (памятников истории и культуры), находящихся в собственности поселения, охрана объектов культурного наследия (памятников истории и культуры) местного (муниципального) значения, расположенных на территории поселения;
- создание условий для развития местного традиционного народного

художественного творчества, участие в сохранении, возрождении и развитии народных художественных промыслов в поселениях;

- создание условий для массового отдыха жителей поселения и организация обустройства мест массового отдыха населения;
- организация благоустройства и озеленения территории поселения, использования, охраны, защиты, воспроизводства городских лесов, лесов особо охраняемых природных территорий, расположенных в границах населенных пунктов поселения;
- присвоение наименований улицам, площадям и иным территориям проживания граждан в населенных пунктах, установление нумерации домов, организация освещения улиц и установки указателей с наименованиями улиц и номерами домов;
- организация сбора и вывоза бытовых отходов и мусора;
- организация ритуальных услуг и содержание мест захоронения;
- создание, развитие и обеспечение охраны лечебно-оздоровительных местностей и курортов местного значения на территории поселения;
- содействие в развитии сельскохозяйственного производства, создание условий для развития малого и среднего предпринимательства;
- создание условий для деятельности добровольных формирований населения по охране общественного порядка.

Перечень основных факторов риска возникновения чрезвычайных ситуаций природного и техногенного характера при размещении объектов капитального строительства регионального значения, а также мероприятия по их предотвращению, приводятся в Томе III настоящего Генерального плана. В разделе предложений по территориальному планированию рассмотрены вопросы, касающиеся обеспечения первичных мер пожарной безопасности в границах поселения.

При разработке Генерального плана Покровского сельского поселения учтено размещение объектов федерального, регионального и районного значения.

Объекты капитального строительства федерального значения:

- Объекты инженерной инфраструктуры: газопроводы высокого давления, ЛЭП 35кВ.

Объекты капитального строительства регионального значения:

- Транспортная инфраструктура: участки автомобильных дорог

- М «Дон» – с. Грань (6-20);
- М «Дон» – Грань» – с. Черкасское (8-20).

- Объекты культурного наследия: 8 объектов.

Объекты капитального строительства районного значения:

- Здания школ, здания амбулатории и ФАПов, здание детских садов.

Учет интересов Российской Федерации, Воронежской области, Павловского муниципального района, сопредельных муниципальных образований в составе Генерального плана Покровского сельского поселения, осуществляется следующими мероприятиями территориального планирования:

- реализацией основных решений документов территориального планирования Воронежской области, областных целевых программ и иных документов программного характера в области развития территорий, установления и соблюдения режима ограничений на использование территорий в пределах полномочий поселения;

- реализацией программы социально-экономического развития Павловского муниципального района, целевых программ и иных документов программного характера в области развития территорий в пределах полномочий поселения;

- учетом интересов сопредельных муниципальных образований, отраженных в соответствующих документах территориального планирования, и ограничений на использование территорий, распространяющихся на территорию Покровского сельского поселения.

2.1. Мероприятия по оптимизации административного деления территории Покровского сельского поселения

№ п/п	Наименование мероприятия	Этапы реализации
1.	Утратил силу	Первая очередь
2.	Утратил силу	Первая очередь
3.	Утратил силу	Первая очередь
4.	Перевод земельного участка с кадастровым номером 36:20:5700001:213, площадью 1,4 га, из категории «земли сельскохозяйственного назначения» в категорию «земли особо охраняемых территорий и объектов» рекреационного назначения, для организации отдыха, туризма, физкультурно-оздоровительной и спортивной деятельности граждан: - Участок №2 площадью 1,4 га	Расчетный срок
5.	Включение в границы населенного пункта села Грань земельного участка из категории земель «сельскохозяйственного назначения» с кадастровым номером 36:20:5700006:176, площадью 20000 кв.м, с целью строительства водозабора: - Участок №1, площадью 2 га	Расчетный срок
4.	Проведение комплекса мероприятий по установлению (изменению) границы населенных пунктов, в порядке, определенном действующим законодательством.	Первая очередь

Проектные предложения по изменению и уточнению границ населенных пунктов Покровского сельского поселения приведены на схемах 1, 2.

Границы населенного пункта села Грань были утверждены решением Совета народных депутатов Покровского сельского поселения Павловского муниципального района Воронежской области от 25.04.2018 № 167. Сведения о границе населенного пункта внесены в ЕГРН.

Корректировка границ населенного пункта села Грань утверждена решением Совета народных депутатов Покровского сельского поселения Павловского муниципального района Воронежской области от 01.04.2022 № 10.

Генеральный план дополнен приложением: «Сведения о границах населенного пункта села Грань. Графическое описание местоположения границ населенного пункта, перечень координат характерных точек границ населенного пункта»

Границы населенных пунктов села Покровка, хутора Новомаксимово, хутора Подгоры, хутора Ступино, села Черкасское утверждены решением Совета народных депутатов Покровского сельского поселения Павловского муниципального района Воронежской области от 21.10.2022 № 128.

Генеральный план дополнен приложением «Сведения о границах населенных пунктов хутора села Покровка, хутора Новомаксимово, хутора Подгоры, хутора Ступино,

села Черкасское. Графическое описание местоположения границ населенного пункта, перечень координат характерных точек границ населенных пунктов».

2.2. Мероприятия по градостроительному зонированию

№ п/п	Наименование мероприятия
1.	Подготовка документа градостроительного зонирования - Правил землепользования и застройки Покровского сельского поселения в соответствии со ст. 30-32 Градостроительного кодекса РФ

2.3. Мероприятия по решению вопросов местного значения поселения методами территориального планирования и размещению на территории Покровского сельского поселения объектов капитального строительства

2.3.1. Мероприятия по модернизации и развитию инженерной инфраструктуры сельского поселения

№ п/п	Наименование мероприятия	Сроки реализации
1. Водоснабжение		
1.1.	Реконструкция существующих водоводов в точках подключения сетей новых районов, а также водоводов нуждающихся в замене и ремонте, с использованием современных технологий прокладки и восстановления инженерных сетей.	1 очередь
1.2.	Оборудование всех объектов водоснабжения системами автоматического управления и регулирования.	1 очередь
1.3.	Строительство водозабора в с.Черкасское, включающее бурение 3 скважин (одна из них резервная) и строительство 2 башен Рожновского.	1 очередь
1.4.	Утратил силу	1 очередь
1.5.	Строительство водозабора на земельном участке с кадастровым номером 36:20:5700006:176 общей площадью 20000 кв.м, предлагаемом к включению в границы населенного пункта с. Грань.	Расчетный срок
2. Водоотведение		
2.1.	Проведение изыскательских и проектных работ по размещению и строительству очистных сооружений канализации.	1 очередь
2.2.	Проведение мероприятий по снижению объемов водоотведения за счет введения систем оборотного водоснабжения, создания бессточных производств и водосберегающих технологий.	1 очередь

2.3.	Канализование новых площадок строительства и существующего неканализованного жилого фонда через проектируемые самотечные коллекторы.	1 очередь
2.4.	Проектирование и монтаж системы водоотведения для строящейся часовни.	1 очередь
3. Газоснабжение		
3.1.	Строительство и реконструкция котельных на природном газе с заменой устаревшего оборудования.	1 очередь
3.2.	Перекладка ветхих газопроводов.	1 очередь
3.3.	Строительство ШРП для блочных газовых котельных	1 очередь
4. Теплоснабжение		
4.1.	Применение газа на всех источниках теплоснабжения (котельных, локальных системах отопления в малоэтажной застройке района).	1 очередь
4.2.	Реконструкция и переоборудование изношенных котельных и тепловых сетей социально значимых объектов.	1 очередь
4.3.	Строительство газовых котельных для: -СДК с. Грань Покровского сельского поселения -СК с. Черкасское Покровского сельского поселения	1 очередь
4.4.	Внедрение приборов и средств учёта и контроля расхода тепловой энергии и топлива.	1 очередь
4.5.	Применение для строящихся и реконструируемых тепловых сетей труб повышенной надёжности.	1 очередь
4.6.	Использование для районов нового строительства блок-модульных котельных (БМК) полной заводской готовности, для индивидуальной застройки — автономных генераторов тепла, работающие на газе.	1 очередь
5. Электроснабжение		
5.1.	Переоборудование систем электроснабжения жилого фонда.	1 очередь
5.2.	Реконструкция существующих подстанций с заменой трансформаторов на более мощные и установка дополнительных трансформаторов.	1 очередь
5.3.	Строительство ВЛ – 35 кВ от ПС 35/10-6 кВ «Покровка» до ПС 35/10-6 кВ «Марки».	1 очередь
6. Связь		
<i>Развитие сетей фиксированной связи</i>		
6.1.	Переход от существующих сетей с технологией коммуникации каналов к мультисервисным сетям с технологией коммуникации пакетов.	Расчетный срок
6.2.	Телефонизация вновь строящихся объектов в рамках формирования широкополосных абонентских сетей доступа,	1 очередь

	обеспечивающих абонентов наряду с телефонной связью услугами по передаче данных и видеoinформации.	
<i>Развитие телекоммуникационных сетей</i>		
6.3.	Расширение сети «Интернет».	Расчетный срок
6.4.	Обеспечение доступа сельского населения к универсальным услугам связи.	Расчетный срок
6.5.	Строительство широкополосных интерактивных телевизионных кабельных сетей и сетей подачи данных с использованием новых технологий.	Расчетный срок
<i>Развитие сетей сотовой подвижной связи</i>		
6.6.	Замена аналоговых сетей цифровыми.	Расчетный срок
6.7.	Повышение степени проникновения сотовой подвижности.	1 очередь
6.8.	Увеличение числа абонентов.	1 очередь
<i>Развитие систем телевидения, радиовещания и СКТ</i>		
6.9.	Переход на цифровое телевидение стандарта DVB.	1 очередь
6.10.	Реализация наземных радиовещательных сетей на базе стандарта цифрового телевизионного вещания DVD.	Расчетный срок
6.11.	Объединение сетей кабельного телевидения в единую областную сеть.	Расчетный срок
<i>Развитие почтовой связи</i>		
6.12.	Техническое перевооружение и внедрение информационных технологий почтовой связи.	1 очередь

Места размещения объектов инженерной инфраструктуры показаны на схемах 1-3, 8-11.

2.3.2. Мероприятия по обеспечению территории сельского поселения объектами транспортной инфраструктуры

Согласно ст. 14 Федерального закона № 131-ФЗ от 06.10.2003 г., в полномочия органов местного самоуправления входят вопросы дорожной деятельности в отношении автомобильных дорог местного значения в границах населенного пункта поселения, осуществления иных полномочий в области использования автомобильных дорог и осуществления дорожной деятельности в соответствии с законодательством Российской Федерации, а также предоставления транспортных услуг населению и организация транспортного обслуживания в границах поселения.

№ п/п	Наименование	Сроки реализации
1.	Асфальтирование дорог с гравийно-песчаным покрытием (24,5км) в населенных пунктах Покровского сельского поселения	Первая очередь
2.	Капитальный ремонт дорог с асфальтированным покрытием (12,5 км)	Первая очередь

3.	Устройство благоустроенных дорог к местам массового отдыха жителей	Первая очередь
4.	Устройство благоустроенной дороги к действующему скотомогильнику (1 км)	Первая очередь
5.	Обустройство остановочных павильонов на сложившихся остановках общественного транспорта (7шт)	Первая очередь
6.	Устройство парковок и автостоянок в общественных зонах населенных пунктов сельского поселения	Расчетный срок

Места размещения объектов транспортной инфраструктуры показаны на схеме 6.

2.3.3. Мероприятия по обеспечению территории сельского поселения объектами жилой инфраструктуры

Согласно ст. 14 Федерального закона № 131-ФЗ от 06.10.2003 г. к вопросам местного значения поселения относятся обеспечение малоимущих граждан, проживающих в поселении и нуждающихся в улучшении жилищных условий, жилыми помещениями в соответствии с жилищным законодательством, организация строительства и содержания муниципального жилищного фонда, создание условий для жилищного строительства.

№ п/п	Наименование мероприятия	Сроки реализации
1.	Обеспечение условий для увеличения объемов и повышения качества жилого фонда сельского поселения при выполнении требования экологии, градостроительства и с учетом сложившейся архитектурно-планировочной структуры.	Первая очередь
2.	Реконструкция, модернизация и капитальный ремонт муниципального (0,1 тыс.м ²) и ведомственного (3,9 тыс.м ²) жилого фонда.	Первая очередь
3.	Комплексное благоустройство жилых кварталов.	Первая очередь
4.	Снос ветхого жилого фонда (0,2 тыс.м ²) с последующим возведением индивидуальной жилой застройки на освободившихся территориях. Строительство жилья на свободных от застройки территориях.	Расчетный срок
5.	Строительство жилья для работников социальной сферы, инвалидов и ветеранов, для молодых специалистов и молодых семей	Первая очередь - Расчетный срок

Места размещения объектов жилой инфраструктуры показаны на схемах 1, 2, 4.

2.3.4. Мероприятия по обеспечению территории сельского поселения объектами социальной инфраструктуры

Согласно ст. 14 Федерального закона № 131-ФЗ от 06.10.2003 г. к вопросам местного значения поселения относятся вопросы организации библиотечного обслуживания населения, создания условий для организации досуга и обеспечение жителей поселения услугами организаций культуры, создания условий для развития местного традиционного народного художественного творчества, участия в сохранении, возрождении и развитии народных художественных промыслов в поселении, для развития на территории поселения физической культуры и массового спорта, организация проведения официальных физкультурно-оздоровительных и спортивных мероприятий поселения.

№ п/п	Наименование мероприятия	Сроки реализации
Мероприятия в отношении объектов капитального строительства районного уровня собственности		
1	Капитальный ремонт здания Покровской СОШ в с. Покровка.	Первая очередь
2	Капитальный ремонт здания Покровской СОШ в с. Грань.	Первая очередь
3	Капитальный ремонт здания Покровской СОШ в с. Черкасское.	Первая очередь
6	Утратил силу	Расчетный срок
7	Утратил силу	Первая очередь
8	Утратил силу	Первая очередь
Мероприятия, находящиеся в ведении органов местного самоуправления сельского поселения		
9	Капитальный ремонт здания СДК в с. Покровка.	Первая очередь
10	Капитальный ремонт здания СДК в с. Грань.	Первая очередь
11	Капитальный ремонт здания СК в с. Черкасское.	Первая очередь
12	Капитальный ремонт здания библиотеки в с. Покровка.	Первая очередь

Места размещения объектов социальной инфраструктуры приведены на схемах 1, 2, 4, 12.

2.3.5. Мероприятия по обеспечению территории сельского поселения объектами массового отдыха жителей, благоустройства и озеленения

Согласно ст. 14 Федерального закона № 131-ФЗ от 06.10.2003 г. к вопросам местного значения поселения относятся:

- создание условий для массового отдыха жителей поселения и организация обустройства мест массового отдыха населения;
- организация благоустройства и озеленения территории поселения, использования, охраны, защиты, воспроизводства городских лесов, лесов особо охраняемых природных территорий, расположенных в границах населенных пунктов поселения;
- создание, развитие и обеспечение охраны лечебно-оздоровительных местностей и курортов местного значения на территории поселения;
- создание условий для развития туризма.

№ п/п	Наименование мероприятия	Сроки реализации
1	Благоустройство и устройство детских игровых площадок на территории населенных пунктов	Первая очередь
2	Благоустройство существующих парков в населенных пунктах поселения (1 га)	Первая очередь
3	Благоустройство участков, прилегающих к общественным зданиям	Первая очередь
4	Устройство пешеходных тротуаров по улицам населенных пунктов сельского поселения	Первая очередь

5	Благоустройство и развитие сложившихся рекреационных зон с благоустройством пляжей и площадок для отдыха.	Первая очередь
6	Благоустройство стихийно сложившегося футбольного поля (1 га) в с. Покровка.	Первая очередь
7	Организация отдыха, туризма, физкультурно-оздоровительной и спортивной деятельности на земельном участке с кадастровым номером 36:20:570001:213, предлагаемом к переводу в категорию «земли особо охраняемых территорий» (земли рекреации).	Расчетный срок

Места размещения объектов приведены на схемах 1, 2, 4, 12.

2.3.6. Мероприятия по организации сбора и вывоза бытовых отходов и мусора, организации мест захоронения

Согласно ст. 14 Федерального закона № 131-ФЗ от 06.10.2003 г. к полномочиям администрации сельского поселения относится организация сбора мусора и вывоза бытовых отходов и мусора. Также к полномочиям администрации сельского поселения относится содержание мест захоронения.

№ п/п	Наименование мероприятия	Сроки реализации
1	Разработка генеральной схемы очистки территории поселения.	Первая очередь
2	Выявление всех несанкционированных свалок ТБО и их рекультивация.	Первая очередь
3	Рекультивация санкционированных свалок ТБО.	Первая очередь
4	Рекультивация территории закрытого скотомогильника у с. Покровка.	Первая очередь
5	Строительство в селе Покровка, в селе Грань, в селе Черкасское контейнерных площадок для сбора и временного накопления отходов, с установкой контейнеров емкостью 30 м ³ , оснащенных системой «Мультилифт», с последующим вывозом отходов на полигон Павловского муниципального района.	Первая очередь
6	Строительство на хуторе Новомаксимово, на хуторе Подгоры, на хуторе Ступино контейнерных площадок для сбора и временного накопления отходов, с установкой контейнеров емкостью 0,75 м ³ .	Первая очередь
7	Строительство на территории рекреационных зон контейнерных площадок для сбора и временного накопления отходов, с установкой контейнеров емкостью 0,75 м ³ .	Первая очередь
8	Благоустройство территории кладбищ: уборка и очистка территории; устройство мест сбора мусора.	Первая очередь

Места размещения объектов специального назначения на схемах 1, 2, 4, 5.

2.3.7. Мероприятия по сохранению, использованию и популяризации объектов культурного наследия, расположенных на территории поселения

Согласно ст. 14 Федерального закона № 131-ФЗ от 06.10.2003 г., к полномочиям администрации сельского поселения относится сохранение, использование и популяризация объектов культурного наследия (памятников истории и культуры), находящихся в собственности поселения, охрана объектов культурного наследия (памятников истории и культуры) местного (муниципального) значения, расположенных на территории поселения.

№ п/п	Наименование мероприятия	Сроки реализации
1	Проведение историко-культурной экспертизы в отношении земельных участков, подлежащих освоению.	Первая очередь
2	Проведение мероприятий по разработке и утверждению проектов охранных зон объектов культурного наследия, назначению режимов использования территорий в границах охранных зон.	Первая очередь
3	Проведение мероприятий, направленных на сохранение и популяризацию объектов культурного наследия в рамках работы с детьми и молодежью, в рамках организации библиотечного обслуживания населения, в рамках создания условий для организации досуга населения района.	Первая очередь

Места размещения объектов приведены на схемах 1, 5.

2.3.8. Мероприятия по предотвращению чрезвычайных ситуаций природного и техногенного характера

Основной задачей гражданской обороны сельского поселения является предупреждение или снижение возможных потерь и разрушений в результате аварий, катастроф, стихийных бедствий, обеспечение жизнедеятельности населенного пункта и создание оптимальных условий для восстановления нарушения производства.

Выполнение мероприятий по защите населения от опасностей, поражающих факторов современных средств поражения и опасностей ЧС природного и техногенного характера, а также вторичных поражающих факторов, которые могут возникнуть при разрушении потенциально опасных объектов, достигается:

- проведением радиационной, химической и бактериологической разведки, дозиметрического и химического контроля;
- защитой продовольствия, пищевого сырья, водоисточников и систем водоснабжения от заражения радиоактивными, отравляющими веществами и бактериальными средствами, проведением других мероприятий, предупреждающих употребление населением зараженного продовольствия и воды;
- проведением противоэпидемических, санитарно-гигиенических и пожарно-профилактических мероприятий, уменьшающих опасность возникновения и распространения инфекционных заболеваний и пожаров;
- проведением аварийно-спасательных и других неотложных работ.

Решение вопросов по организации и проведению мероприятий по гражданской обороне и защите населения сельского поселения возлагается на Главу поселения.

2.4. Мероприятия по охране окружающей среды

Генеральным планом намечены следующие планируемые мероприятия, призванные обеспечить благоприятные санитарно-гигиенические условия проживания людей и способствующие сбалансированному экологическому развитию сельского поселения:

№ п/п	Наименование мероприятия	Сроки реализации
Инженерная подготовка территории		
1	Дамбы обвалования до отметок исключаящих затопление.	1 очередь
2	Подсыпка затапливаемых территорий.	1 очередь
Воздушный бассейн		
3	Разработка проектов санитарно-защитных зон действующих предприятий.	1 очередь
4	Организация выбросов загрязняющих веществ в атмосферу и оснащение источников выбросов газопылеулавливающими установками.	1 очередь
5	Перевод автотранспорта на газовое топливо.	1 очередь – расчетный срок
6	Озеленение магистральных улиц и санитарно-защитных зон двухъярусной посадкой зеленых насаждений.	1 очередь
Поверхностные и подземные воды		
7	Проведение изыскательских и проектных работ по размещению и строительству современных очистных сооружений.	1 очередь – расчетный срок
8	Проведение изыскательских и проектных работ по размещению и строительству централизованной системы водоотведения.	1 очередь – расчетный срок
9	Соблюдение правил водоохранного режима на водосборах водных объектов.	1 очередь
10	Тампонирувание непригодных к дальнейшей эксплуатации скважин. Соблюдение санитарно-защитных зон действующих водозаборов.	1 очередь
11	Обеспечение сельского поселения централизованной системой водопровода.	1 очередь – расчетный срок
12	Обеспечение качества питьевой воды, подаваемой населению, путем внедрения средств очистки.	1 очередь
Почва		
13	Создание вдоль автомобильных дорог лесных полосазащитных полос.	1 очередь
14	Проведение мероприятий по сохранению плодородия почв и защиты их от эрозии.	1 очередь
Обращение с отходами		
15	Разработка генеральной схемы очистки территории и системы сбора и транспортировки бытовых отходов на территории сельского поселения.	1 очередь
16	Организация сбора и вывоза отходов на территории населенного пункта.	1 очередь

17	Рекультивация территории закрытого скотомогильника у с. Покровка.	1 очередь
18	Выявление и рекультивация всех несанкционированных свалок ТБО.	1 очередь
19	Рекультивация санкционированных свалок ТБО.	1 очередь
20	Строительство в селе Покровка, в селе Грань, в селе Черкасское контейнерных площадок для сбора и временного накопления отходов, с установкой контейнеров емкостью 30 м ³ , оснащенных системой «Мультилифт», с последующим вывозом отходов на полигон Павловского муниципального района.	1 очередь
21	Строительство на хуторе Новомаксимово, на хуторе Подгоры, на хуторе Ступино контейнерных площадок для сбора и временного накопления отходов, с установкой контейнеров емкостью 0,75 м ³ .	1 очередь
22	Строительство на территории рекреационных зон контейнерных площадок для сбора и временного накопления отходов, с установкой контейнеров емкостью 0,75 м ³ .	1 очередь

3. ТЕХНИКО-ЭКОНОМИЧЕСКИЕ ПОКАЗАТЕЛИ

№ п/п	Наименование	Единица измерения	Современное состояние	I очередь проекта (2020 г.)	Расчетный срок (2030 г.)
1	Территория поселения	га	12237,63	12237,63	12237,63
2	Население				
2.1.	Численность населения	Чел.	1471	1479	1490
	Численность населения в возрасте моложе трудоспособного	Чел.	235	239	248
	Численность населения в трудоспособном возрасте	Чел.	945	924	908
	Численность населения в возрасте старше трудоспособного	Чел.	499	504	495
3	Жилой фонд				
3.1.	Жилой фонд (всего)	Тыс. м.кв.	46,01	45,6	46,6
3.2.	Убыль жилищного фонда	Тыс. м.кв. общ. пл.	-	-	-
3.3.	Существующий сохраняемый жилой фонд	Тыс. м.кв. общ. пл.	46,01	45,6	46,6
3.4.	Новое жилищное	Тыс. м.кв.	-	-	-

	строительство (всего), в том числе:	общ. пл.			
	Индивидуальное строительство (1-2 этажная усадебная застройка)	Тыс. м.кв. общ. пл.	-	-	-
3.5.	Средняя жилищная обеспеченность общей площадью	м.кв. /чел.	25	26	26,4
3.6.	Обеспеченность жилищного фонда				
	водопроводом	%	62,3	100	100
	канализацией	%	59	100	100
	природным газом	%	57,4	100	100
4	Объекты культурно-бытового обслуживания				
4.1.	Общеобразовательные школы	шт.	3	3	3
4.2.	Детские дошкольные учреждения	шт.	1	1	1
4.3.	Спортивно- оздоровительные комплексы	шт.	3	3	3
4.4.	Больничные учреждения	шт.	3	3	3
5	Озеленение				
	Зеленые насаждения общего пользования	Га м.кв./чел	<u>50</u> 286	<u>50</u> 298	<u>50</u> 303
6	Улично-дорожная сеть и транспорт				
6.1.	Внешний транспорт				
	Федеральные трассы	кол-во	-	-	-
	Региональные автодороги	кол-во	2	2	2
6.2	Улично-дорожная сеть				
	Асфальтированные дороги	км	12,5	37	
	Грунтовые дороги	км	24,5	-	
7	Инженерное обеспечение				
7.1.	Водоснабжение				
	Водопотребление	л/сут. на чел.	-	370	

	Среднесуточное / максимальносуточное потребление - всего	м ³ /сут.	<u>526,06</u> 613,27	<u>535,11</u> 642,13
7.2.	Канализация	л/сут. на чел.	-	300
	Суммарный расход сточных вод (среднесуточный/ максимальносуточный)	м ³ /сут.	<u>403,77</u> 484,52	<u>419,61</u> 503,53
7.3.	Теплоснабжение			
	Производительность котельных	Гкал/ч	5,999	Определяется в процессе разработки проектной документации на планируемые объекты
7.4.	Газоснабжение			
	Охват населения газификацией	%	97	100 100
7.5.	Электроснабжение			
	Количество понижительных подстанций	шт.	27	По мере разработки проекта планировки населенного пункта
	Потребляемая нагрузка - всего	кВт.	9557	9449
7.6.	Связь			
	Количество телефонных подстанций	шт.	1	Планируется реконструкция существующей АТС с установкой современного, более емкого оборудования
	Общая емкость фиксированной связи/количество подключаемых точек	шт.	130/130	130/130

4. Порядок реализации Генерального плана

1. Реализация Генерального плана осуществляется путем:

1) подготовки и утверждения документации по планировке территории;

2) принятия в порядке, установленном законодательством Российской Федерации, решений о резервировании земель, об изъятии, в том числе путем выкупа, земельных участков для государственных или муниципальных нужд, о переводе земель или земельных участков из одной категории в другую;

3) создания объектов федерального значения, объектов регионального значения, объектов местного значения на основании документации по планировке территории.

2. Реализация генерального плана поселения осуществляется путем выполнения мероприятий, которые предусмотрены программами, утвержденными местной администрацией поселения и реализуемыми за счет средств местного бюджета, или нормативными правовыми актами местной администрации поселения, или в установленном местной администрацией поселения порядке решениями главных распорядителей средств местного бюджета, или инвестиционными программами организаций коммунального комплекса.

3. В случае, если программы, реализуемые за счет средств федерального бюджета, бюджетов субъектов Российской Федерации, местных бюджетов, решения органов государственной власти, органов местного самоуправления, иных главных распорядителей средств соответствующих бюджетов, предусматривающие создание объектов федерального значения, объектов регионального значения, объектов местного значения, инвестиционные программы субъектов естественных монополий, организаций коммунального комплекса приняты до утверждения документов территориального планирования и предусматривают создание объектов федерального значения, объектов регионального значения, объектов местного значения, подлежащих отображению в генеральном плане, но не предусмотренных генеральным планом, такие программы и решения подлежат в двухмесячный срок с даты утверждения генерального плана приведению в соответствие с ним.

4. В случае, если программы, реализуемые за счет средств федерального бюджета, бюджетов субъектов Российской Федерации, местных бюджетов, решения органов государственной власти, органов местного самоуправления, иных главных распорядителей средств соответствующих бюджетов, предусматривающие создание объектов федерального значения, объектов регионального значения, объектов местного значения, инвестиционные программы субъектов естественных монополий, организаций коммунального комплекса принимаются после утверждения генерального плана и предусматривают создание объектов федерального значения, объектов регионального значения, объектов местного значения, подлежащих отображению в генеральном плане, но не предусмотренных генеральным планом, в генеральный план в пятимесячный срок с даты утверждения таких программ и принятия таких решений вносятся соответствующие изменения.

Приложение №2
к решению Совета народных депутатов
Покровского сельского поселения
Павловского муниципального района
Воронежской области
от 21.10.2022 № 128

Приложение
к генеральному плану
Покровского сельского поселения
Павловского муниципального района
Воронежской области

СВЕДЕНИЯ О ГРАНИЦАХ НАСЕЛЕННЫХ ПУНКТОВ

СЕЛА ПОКРОВКА, ХУТОРА НОВОМАКСИМОВО, ХУТОРА ПОДГОРЫ,
ХУТОРА СТУПИНО, СЕЛА ЧЕРКАССКОЕ

ГРАФИЧЕСКОЕ ОПИСАНИЕ МЕСТОПОЛОЖЕНИЯ ГРАНИЦ
НАСЕЛЕННЫХ ПУНКТОВ, ПЕРЕЧЕНЬ КООРДИНАТ ХАРАКТЕРНЫХ
ТОЧЕК ГРАНИЦ НАСЕЛЕННЫХ ПУНКТОВ

ОПИСАНИЕ МЕСТОПОЛОЖЕНИЯ ГРАНИЦ
село Покровка Покровского сельского поселения
Павловского муниципального района Воронежской области

(наименование объекта, местоположение границ которого описано
(далее - объект))

Раздел 1

Сведения об объекте		
№ п/п		Описание характеристик
1		3
1	Местоположение объекта	Воронежская область, Павловский муниципальный район, Покровское сельское поселение, село Покровка
2	Площадь объекта ± величина погрешности определения площади ($P \pm \Delta P$)	3625979+/-6665 м ²
3	Иные характеристики объекта	-

Раздел 2

Сведения о местоположении границ объекта					
1. Система координат: МСК - 36, зона 2					
2. Сведения о характерных точках границ объекта					
Обозначение характерных точек границ	Координаты, м		Метод определения координат характерной точки	Средняя квадратическая погрешность положения характерной точки (Mf), м	Описание обозначения точки на местности (при наличии)
	X	Y			
1	2	3	4	5	6
1	406298.08	2131017.12	Картометрический	1.00	-
2	406276.81	2131053.82	Картометрический	1.00	-
3	406269.63	2131101.50	Картометрический	1.00	-
4	406271.32	2131181.21	Картометрический	1.00	-
5	406278.18	2131215.37	Картометрический	1.00	-
6	406291.41	2131240.64	Картометрический	1.00	-
7	406292.46	2131240.23	Картометрический	1.00	-
8	406323.04	2131256.39	Картометрический	1.00	-
9	406340.26	2131276.79	Картометрический	1.00	-
10	406348.84	2131284.49	Картометрический	1.00	-
11	406330.69	2131304.73	Аналитический	0.50	-
12	406303.42	2131332.65	Аналитический	0.50	-
13	406263.09	2131373.93	Аналитический	0.50	-
14	406227.89	2131409.97	Аналитический	0.50	-
15	406196.13	2131442.47	Аналитический	0.50	-
16	406158.37	2131481.12	Аналитический	0.50	-
17	406126.51	2131513.73	Аналитический	0.50	-
18	406083.99	2131557.66	Аналитический	0.50	-
19	406048.92	2131593.88	Аналитический	0.50	-
20	406000.91	2131643.47	Аналитический	0.50	-
21	405957.96	2131687.84	Аналитический	0.50	-
22	405923.30	2131722.44	Аналитический	0.50	-
23	405883.30	2131762.38	Аналитический	0.50	-
24	405836.89	2131808.73	Аналитический	0.50	-
25	405799.45	2131846.11	Аналитический	0.50	-
26	405760.46	2131888.37	Аналитический	0.50	-
27	405755.97	2131881.26	Аналитический	0.50	-
28	405746.02	2131886.94	Аналитический	0.50	-
29	405747.05	2131902.10	Аналитический	0.50	-
30	405721.00	2131931.08	Аналитический	0.50	-
31	405708.11	2131945.35	Аналитический	0.50	-
32	405698.46	2131956.56	Аналитический	0.50	-
33	405679.08	2131979.01	Аналитический	0.50	-
34	405624.12	2132042.65	Аналитический	0.50	-
35	405585.24	2132087.68	Аналитический	0.50	-
36	405547.10	2132131.85	Аналитический	0.50	-
37	405504.48	2132181.21	Аналитический	0.50	-

1	2	3	4	5	6
38	405469.18	2132222.09	Аналитический	0.50	-
39	405436.16	2132259.89	Аналитический	0.50	-
40	405384.19	2132319.38	Аналитический	0.50	-
41	405337.02	2132373.38	Аналитический	0.50	-
42	405297.36	2132418.78	Аналитический	0.50	-
43	405263.25	2132457.79	Аналитический	0.50	-
44	405218.81	2132508.61	Аналитический	0.50	-
45	405181.42	2132551.36	Аналитический	0.50	-
46	405172.43	2132557.93	Аналитический	0.50	-
47	405169.05	2132558.84	Аналитический	0.50	-
48	405197.79	2132579.40	Аналитический	0.50	-
49	405205.61	2132585.07	Картометрический	1.00	-
50	405255.63	2132614.61	Аналитический	0.10	-
51	405283.36	2132633.34	Аналитический	0.10	-
52	405302.95	2132648.17	Аналитический	0.10	-
53	405333.08	2132685.26	Аналитический	0.10	-
54	405357.76	2132739.18	Аналитический	0.10	-
55	405363.12	2132773.32	Аналитический	0.10	-
56	405418.43	2132844.46	Аналитический	0.10	-
57	405362.48	2132908.42	Аналитический	0.30	-
58	405224.78	2133055.49	Аналитический	0.30	-
59	405055.95	2133245.59	Аналитический	0.10	-
60	405044.62	2133221.19	Аналитический	0.10	-
61	405028.22	2133175.92	Аналитический	0.10	-
62	405020.78	2133146.29	Аналитический	0.10	-
63	404993.00	2133178.99	Аналитический	0.10	-
64	404947.95	2133225.50	Аналитический	0.10	-
65	404932.54	2133253.14	Аналитический	0.10	-
66	404926.06	2133298.35	Аналитический	0.10	-
67	405018.80	2133339.32	Картометрический	1.00	-
68	405077.74	2133355.83	Картометрический	1.00	-
69	405097.79	2133368.97	Картометрический	1.00	-
70	405055.16	2133421.46	Картометрический	1.00	-
71	405026.88	2133444.80	Картометрический	1.00	-
72	404991.83	2133491.32	Аналитический	0.30	-
73	404989.59	2133476.86	Аналитический	0.30	-
74	404958.23	2133433.30	Аналитический	0.30	-
75	404923.57	2133494.11	Аналитический	0.30	-
76	404902.79	2133535.20	Аналитический	0.30	-
77	404889.96	2133554.99	Аналитический	0.30	-
78	404756.94	2133760.12	Аналитический	0.30	-
79	404663.09	2133900.78	Аналитический	0.30	-
80	404557.97	2134064.47	Аналитический	0.30	-
81	404539.74	2134092.86	Аналитический	0.30	-
82	404516.38	2134078.84	Картометрический	1.00	-
83	404513.31	2134084.56	Аналитический	0.10	-
84	404428.19	2134244.53	Аналитический	0.10	-
85	404427.18	2134246.44	Картометрический	1.00	-

1	2	3	4	5	6
86	404331.48	2134205.84	Картометрический	1.00	-
87	404315.98	2134197.54	Картометрический	1.00	-
88	404305.93	2134192.16	Картометрический	1.00	-
89	404293.56	2134156.72	Картометрический	1.00	-
90	404257.50	2134201.74	Картометрический	1.00	-
91	404246.54	2134212.02	Картометрический	1.00	-
92	404224.18	2134248.21	Картометрический	1.00	-
93	404196.34	2134286.04	Картометрический	1.00	-
94	404167.33	2134355.35	Картометрический	1.00	-
95	404135.40	2134402.56	Картометрический	1.00	-
96	404083.30	2134462.06	Картометрический	1.00	-
97	404040.16	2134518.79	Картометрический	1.00	-
98	403956.89	2134649.67	Картометрический	1.00	-
99	403922.09	2134692.16	Картометрический	1.00	-
100	403881.95	2134766.75	Картометрический	1.00	-
101	403833.05	2134835.22	Картометрический	1.00	-
102	403782.60	2134916.79	Картометрический	1.00	-
103	403759.93	2134957.88	Картометрический	1.00	-
104	403746.66	2134984.94	Картометрический	1.00	-
105	403738.12	2135029.93	Аналитический	0.10	-
106	403718.69	2135061.70	Аналитический	0.10	-
107	403695.54	2135070.75	Картометрический	1.00	-
108	403682.01	2135085.91	Аналитический	0.10	-
109	403666.80	2135102.93	Аналитический	0.10	-
110	403638.37	2135114.78	Картометрический	1.00	-
111	403627.69	2135132.26	Картометрический	1.00	-
112	403477.06	2135383.96	Картометрический	1.00	-
113	403469.38	2135398.99	Картометрический	1.00	-
114	403483.16	2135407.07	Картометрический	1.00	-
115	403455.22	2135498.63	Картометрический	1.00	-
116	403440.63	2135540.38	Картометрический	1.00	-
117	403433.21	2135560.95	Картометрический	1.00	-
118	403457.21	2135566.26	Картометрический	1.00	-
119	403459.06	2135613.35	Картометрический	1.00	-
120	403470.43	2135669.28	Картометрический	1.00	-
121	403483.40	2135758.63	Картометрический	1.00	-
122	403556.20	2135780.59	Картометрический	1.00	-
123	403518.51	2135920.81	Картометрический	1.00	-
124	403510.59	2135953.78	Картометрический	1.00	-
125	403485.79	2135948.62	Картометрический	1.00	-
126	403477.19	2135995.69	Картометрический	1.00	-
127	403436.92	2135991.01	Картометрический	1.00	-
128	403426.87	2136037.28	Картометрический	1.00	-
129	403371.09	2136009.51	Картометрический	1.00	-
130	403316.36	2136000.42	Картометрический	1.00	-
131	403282.47	2136000.95	Картометрический	1.00	-
132	403267.56	2136019.61	Картометрический	1.00	-
133	403181.37	2136018.52	Картометрический	1.00	-

1	2	3	4	5	6
134	403115.92	2136017.69	Картометрический	1.00	-
135	402986.32	2136291.23	Картометрический	1.00	-
136	402899.59	2136425.55	Картометрический	1.00	-
137	403017.39	2136445.36	Картометрический	1.00	-
138	403258.68	2136498.08	Картометрический	1.00	-
139	403351.43	2136509.74	Картометрический	1.00	-
140	403369.30	2136516.88	Картометрический	1.00	-
141	403388.13	2136550.84	Картометрический	1.00	-
142	403393.21	2136580.81	Картометрический	1.00	-
143	403392.27	2136677.27	Картометрический	1.00	-
144	403404.86	2136730.25	Картометрический	1.00	-
145	403391.39	2136752.67	Картометрический	1.00	-
146	403354.52	2136741.23	Картометрический	1.00	-
147	403283.68	2136732.86	Картометрический	1.00	-
148	403214.29	2136731.32	Картометрический	1.00	-
149	403095.38	2136692.49	Картометрический	1.00	-
150	403003.59	2136677.46	Картометрический	1.00	-
151	402892.24	2136665.16	Картометрический	1.00	-
152	402897.42	2136637.37	Картометрический	1.00	-
153	402838.94	2136614.17	Картометрический	1.00	-
154	402762.46	2136597.13	Картометрический	1.00	-
155	402709.38	2136589.37	Картометрический	1.00	-
156	402672.71	2136579.69	Картометрический	1.00	-
157	402603.30	2136546.74	Картометрический	1.00	-
158	402585.00	2136512.21	Картометрический	1.00	-
159	402499.30	2136542.31	Картометрический	1.00	-
160	402438.31	2136542.76	Картометрический	1.00	-
161	402370.21	2136528.55	Картометрический	1.00	-
162	402300.96	2136498.20	Картометрический	1.00	-
163	402257.24	2136464.49	Картометрический	1.00	-
164	402226.56	2136445.41	Картометрический	1.00	-
165	402211.59	2136437.50	Картометрический	1.00	-
166	402210.61	2136436.98	Картометрический	1.00	-
167	402150.71	2136435.40	Картометрический	1.00	-
168	402105.80	2136410.97	Аналитический	0.20	-
169	402144.84	2136259.76	Аналитический	0.20	-
170	402169.74	2136200.44	Аналитический	0.20	-
171	402213.99	2136138.02	Аналитический	0.20	-
172	402227.34	2136100.71	Аналитический	0.20	-
173	402255.89	2136054.87	Аналитический	0.20	-
174	402299.94	2136008.28	Аналитический	0.20	-
175	402347.23	2135985.28	Аналитический	0.20	-
176	402392.49	2135918.04	Аналитический	0.20	-
177	402407.97	2135895.03	Аналитический	0.20	-
178	402472.76	2135808.26	Аналитический	0.20	-
179	402509.18	2135783.24	Аналитический	0.20	-
180	402557.09	2135744.21	Аналитический	0.20	-
181	402608.17	2135709.34	Аналитический	0.20	-

1	2	3	4	5	6
182	402634.91	2135680.61	Аналитический	0.20	-
183	402686.43	2135602.03	Аналитический	0.20	-
184	402728.27	2135542.44	Картометрический	1.00	-
185	402731.69	2135539.06	Картометрический	1.00	-
186	402760.69	2135510.50	Картометрический	1.00	-
187	402793.81	2135458.24	Картометрический	1.00	-
188	402822.32	2135392.27	Картометрический	1.00	-
189	402875.17	2135307.63	Картометрический	1.00	-
190	402991.72	2135119.53	Картометрический	1.00	-
191	403041.02	2135032.42	Картометрический	1.00	-
192	403126.83	2134902.01	Картометрический	1.00	-
193	403299.87	2134642.40	Картометрический	1.00	-
194	403364.69	2134513.76	Картометрический	1.00	-
195	403401.42	2134448.84	Картометрический	1.00	-
196	403459.84	2134366.82	Аналитический	0.20	-
197	403536.63	2134197.86	Аналитический	0.20	-
198	403576.08	2134135.96	Аналитический	0.20	-
199	403676.85	2134018.59	Аналитический	0.20	-
200	403710.82	2133994.53	Аналитический	0.20	-
201	403718.77	2133978.18	Аналитический	0.20	-
202	403722.41	2133970.70	Аналитический	0.20	-
203	403740.51	2133933.48	Аналитический	0.20	-
204	403796.56	2133847.36	Аналитический	0.20	-
205	403827.57	2133823.44	Аналитический	0.20	-
206	403877.84	2133770.26	Аналитический	0.20	-
207	403959.97	2133653.34	Аналитический	0.20	-
208	404050.42	2133543.38	Аналитический	0.20	-
209	404126.04	2133592.94	Аналитический	0.20	-
210	404080.80	2133667.77	Аналитический	0.20	-
211	404076.92	2133690.58	Аналитический	0.20	-
212	404080.49	2133693.51	Аналитический	0.20	-
213	404161.16	2133759.98	Аналитический	0.20	-
214	404182.20	2133758.93	Картометрический	1.00	-
215	404273.36	2133536.24	Картометрический	1.00	-
216	404316.75	2133448.16	Аналитический	0.20	-
217	404391.56	2133320.48	Аналитический	0.20	-
218	404432.44	2133266.19	Аналитический	0.20	-
219	404476.06	2133208.28	Аналитический	0.20	-
220	404502.98	2133137.64	Аналитический	0.20	-
221	404575.02	2133095.60	Аналитический	0.20	-
222	404587.04	2133088.58	Аналитический	0.20	-
223	404626.80	2133030.52	Аналитический	0.20	-
224	404609.40	2133026.86	Аналитический	0.20	-
225	404477.53	2132941.30	Аналитический	0.20	-
226	404503.26	2132886.75	Аналитический	0.20	-
227	404541.80	2132827.38	Аналитический	0.20	-
228	404619.19	2132734.10	Аналитический	0.20	-

1	2	3	4	5	6
229	404631.68	2132704.70	Аналитический	0.20	-
230	404629.36	2132654.62	Аналитический	0.20	-
231	404648.51	2132630.44	Аналитический	0.20	-
232	404679.45	2132609.92	Аналитический	0.20	-
233	404753.19	2132568.26	Аналитический	0.20	-
234	404815.31	2132515.34	Аналитический	0.20	-
235	404908.27	2132407.11	Аналитический	0.20	-
236	404938.14	2132356.88	Аналитический	0.20	-
237	404935.84	2132345.82	Аналитический	0.20	-
238	404951.69	2132317.34	Аналитический	0.20	-
239	404980.34	2132331.12	Аналитический	0.20	-
240	405020.39	2132313.70	Аналитический	0.20	-
241	405081.05	2132252.79	Аналитический	0.20	-
242	405122.75	2132201.44	Аналитический	0.20	-
243	405183.65	2132126.46	Аналитический	0.20	-
244	405247.14	2132048.97	Аналитический	0.20	-
245	405271.18	2132034.22	Аналитический	0.20	-
246	405291.42	2132049.48	Картометрический	1.00	-
247	405313.20	2132069.16	Картометрический	1.00	-
248	405352.96	2132053.56	Картометрический	1.00	-
249	405365.64	2132023.77	Картометрический	1.00	-
250	405345.98	2131992.27	Картометрический	1.00	-
251	405309.39	2131984.79	Картометрический	1.00	-
252	405454.76	2131862.16	Картометрический	1.00	-
253	405480.05	2131817.22	Картометрический	1.00	-
254	405539.28	2131747.26	Картометрический	1.00	-
255	405604.05	2131679.73	Картометрический	1.00	-
256	405644.20	2131696.29	Картометрический	1.00	-
257	405671.37	2131688.29	Картометрический	1.00	-
258	405699.77	2131659.55	Картометрический	1.00	-
259	405698.37	2131621.67	Картометрический	1.00	-
260	405652.58	2131589.43	Картометрический	1.00	-
261	405671.65	2131552.53	Картометрический	1.00	-
262	405687.70	2131513.20	Картометрический	1.00	-
263	405724.13	2131535.89	Картометрический	1.00	-
264	405740.80	2131530.95	Картометрический	1.00	-
265	405766.91	2131493.28	Картометрический	1.00	-
266	405797.12	2131499.77	Картометрический	1.00	-
267	405816.46	2131479.08	Картометрический	1.00	-
268	405812.94	2131436.50	Картометрический	1.00	-
269	405768.77	2131403.78	Картометрический	1.00	-
270	405793.43	2131376.81	Картометрический	1.00	-
271	405940.88	2131276.39	Картометрический	1.00	-
272	405999.44	2131320.67	Картометрический	1.00	-
273	406035.71	2131331.67	Картометрический	1.00	-
274	406097.47	2131299.17	Картометрический	1.00	-
275	406155.65	2131304.88	Картометрический	1.00	-
276	406173.21	2131281.97	Картометрический	1.00	-

1	2	3	4	5	6
277	406182.71	2131245.17	Картометрический	1.00	-
278	406198.08	2131167.30	Картометрический	1.00	-
279	406149.83	2131106.20	Картометрический	1.00	-
280	406227.97	2131061.77	Картометрический	1.00	-
1	406298.08	2131017.12	Картометрический	1.00	-
3. Сведения о характерных точках части (частей) границы объекта					
Обозначение характерных точек части границы	Координаты, м		Метод определения координат характерной точки	Средняя квадратическая погрешность положения характерной точки (M _t), м	Описание обозначения точки на местности (при наличии)
	X	Y			
1	2	3	4	5	6
Часть №					
-	-	-	-	-	-

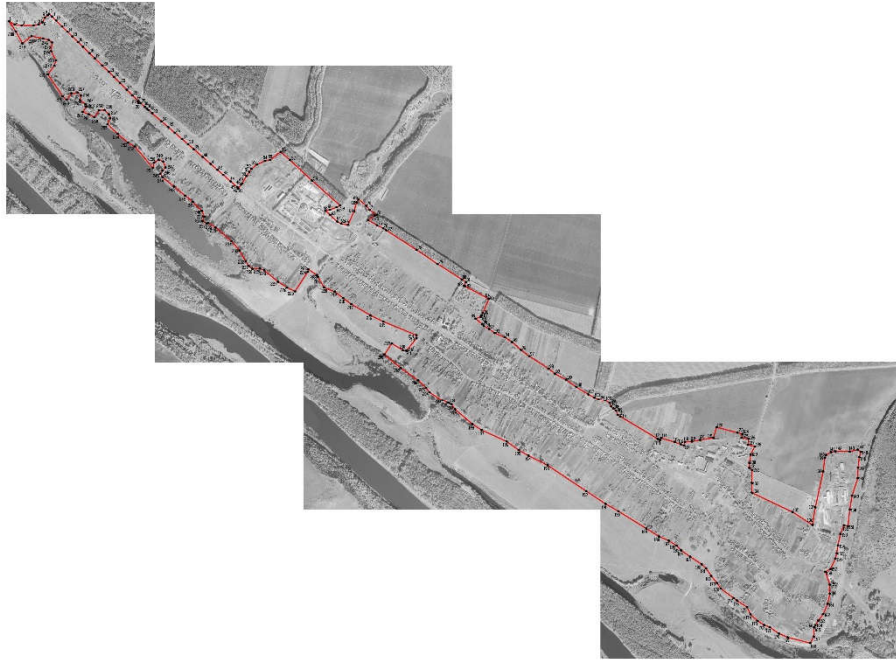

Масштаб - 1:500

Легенда:
— граница участка
— граница земельного участка
— граница земельного участка

Рис. 1. План участка. Масштаб 1:500.
Исполнитель: [подпись]
М.П. [подпись]

ОПИСАНИЕ МЕСТОПОЛОЖЕНИЯ ГРАНИЦ
хутор Новомаксимово Покровского сельского поселения
Павловского муниципального района Воронежской области

(наименование объекта, местоположение границ которого описано
(далее - объект))

Раздел 1

Сведения об объекте		
№ п/п		Описание характеристик
1		3
1	Местоположение объекта	Воронежская область, Павловский муниципальный район, Покровское сельское поселение, хутор Новомаксимово
2	Площадь объекта ± величина погрешности определения площади ($P \pm \Delta P$)	137400+/-1297 м ²
3	Иные характеристики объекта	-

Раздел 2

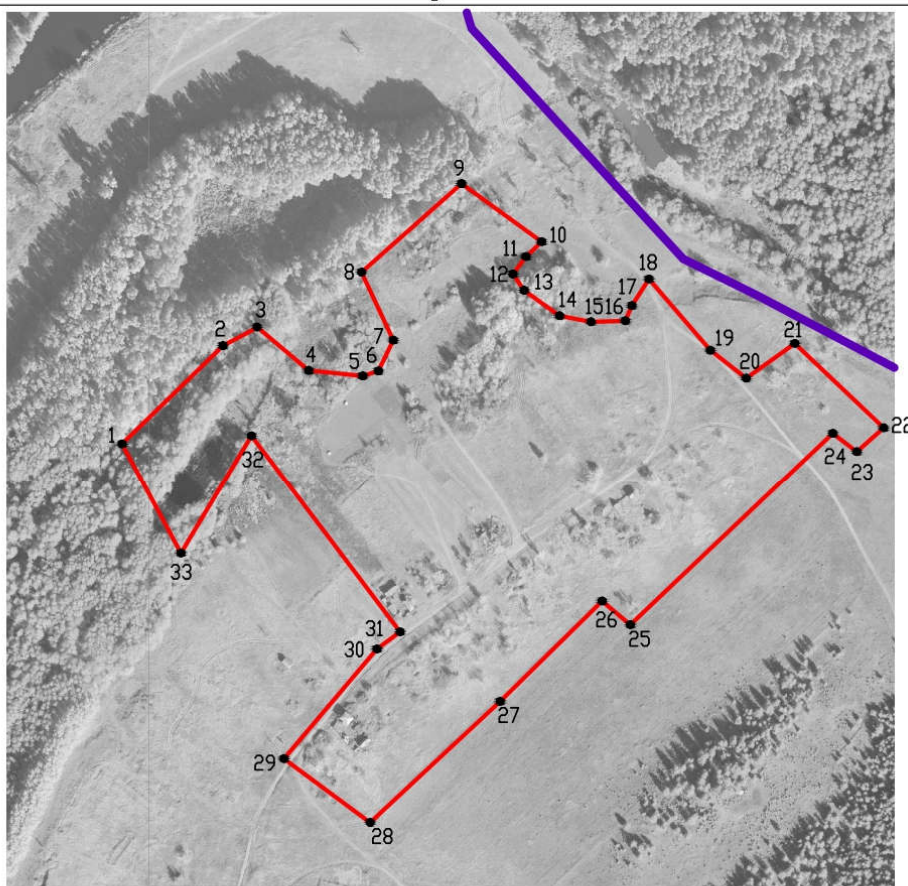

Сведения о местоположении границ объекта					
1. Система координат: МСК - 36, зона 2					
2. Сведения о характерных точках границ объекта					
Обозначение характерных точек границ	Координаты, м		Метод определения координат характерной точки	Средняя квадратическая погрешность положения характерной точки (Mt), м	Описание обозначения точки на местности (при наличии)
	X	Y			
1	2	3	4	5	6
1	414640.62	2131329.63	Аналитический	0.30	-
2	414627.99	2131316.47	Аналитический	0.30	-
3	414613.36	2131305.46	Картометрический	1.00	-
4	414599.76	2131314.94	Картометрический	1.00	-
5	414578.26	2131344.68	Картометрический	1.00	-
6	414573.27	2131371.15	Картометрический	1.00	-
7	414574.05	2131400.03	Картометрический	1.00	-
8	414586.85	2131405.44	Аналитический	0.30	-
9	414609.17	2131419.79	Аналитический	0.30	-
10	414549.22	2131471.43	Картометрический	1.00	-
11	414525.73	2131501.51	Картометрический	1.00	-
12	414555.00	2131542.36	Картометрический	1.00	-
13	414484.15	2131617.05	Картометрический	1.00	-
14	414464.06	2131594.55	Картометрический	1.00	-
15	414479.34	2131574.41	Картометрический	1.00	-
16	414317.90	2131404.20	Картометрический	1.00	-
17	414337.87	2131380.41	Картометрический	1.00	-
18	414253.56	2131294.81	Картометрический	1.00	-
19	414151.92	2131185.55	Картометрический	1.00	-
20	414205.50	2131113.22	Картометрический	1.00	-
21	414297.59	2131191.33	Картометрический	1.00	-
22	414312.04	2131210.70	Картометрический	1.00	-
23	414477.28	2131085.80	Картометрический	1.00	-
24	414378.03	2131026.64	Картометрический	1.00	-
25	414470.56	2130977.11	Картометрический	1.00	-
26	414553.19	2131061.82	Картометрический	1.00	-
27	414568.58	2131090.96	Картометрический	1.00	-
28	414532.26	2131133.88	Картометрический	1.00	-
29	414527.67	2131179.30	Аналитический	0.20	-
30	414531.83	2131192.53	Аналитический	0.20	-
31	414557.72	2131205.05	Аналитический	0.20	-
32	414614.85	2131178.37	Аналитический	0.20	-
33	414689.33	2131262.29	Аналитический	0.20	-
1	414640.62	2131329.63	Аналитический	0.30	-
3. Сведения о характерных точках части (частей) границы объекта					
Обозначение характерных точек части границы	Координаты, м		Метод определения координат характерной точки	Средняя квадратическая погрешность положения характерной точки (Mt), м	Описание обозначения точки на местности (при наличии)
	X	Y			
1	2	3	4	5	6
Часть №					
-	-	-	-	-	-

План границ объекта



Масштаб 1:5000

Используемые условные знаки и обозначения :

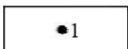
-  границы населенного пункта
-  границы муниципального образования
-  характерная точка границ населенного пункта

Руководитель БУВО «Нормативно-проектный центр»

Подпись  Ю.В.Шалыгина Дата « 25 » августа 2022 г.

Место для оттиска печати (при наличии) лица, составившего описание местоположения границ объекта



ОПИСАНИЕ МЕСТОПОЛОЖЕНИЯ ГРАНИЦ
хутор Подгоры Покровского сельского поселения
Павловского муниципального района Воронежской области

(наименование объекта, местоположение границ которого описано
(далее - объект)

Раздел 1

Сведения об объекте		
№ п/п		Описание характеристик
1		3
1	Местоположение объекта	Воронежская область, Павловский муниципальный район, Покровское сельское поселение, хутор Подгоры
2	Площадь объекта ± величина погрешности определения площади ($P \pm \Delta P$)	187077+/-1514 м ²
3	Иные характеристики объекта	-

Раздел 2

Сведения о местоположении границ объекта					
1. Система координат: МСК - 36, зона 2					
2. Сведения о характерных точках границ объекта					
Обозначение характерных точек границ	Координаты, м		Метод определения координат характерной точки	Средняя квадратическая погрешность положения характерной точки (Mt), м	Описание обозначения точки на местности (при наличии)
	X	Y			
1	2	3	4	5	6
1	401809.85	2141861.24	Картометрический	1.00	-
2	401816.26	2141878.99	Картометрический	1.00	-
3	401822.32	2141965.84	Картометрический	1.00	-
4	401832.23	2141977.80	Картометрический	1.00	-
5	401830.50	2141990.08	Картометрический	1.00	-
6	401811.22	2142016.44	Картометрический	1.00	-
7	401802.63	2142013.13	Картометрический	1.00	-
8	401793.95	2142001.28	Картометрический	1.00	-
9	401769.73	2141993.10	Картометрический	1.00	-
10	401748.17	2142010.90	Картометрический	1.00	-
11	401737.47	2142029.16	Картометрический	1.00	-
12	401734.48	2142046.78	Картометрический	1.00	-
13	401737.16	2142110.04	Картометрический	1.00	-
14	401728.61	2142131.96	Картометрический	1.00	-
15	401675.65	2142179.63	Картометрический	1.00	-
16	401733.36	2142203.32	Картометрический	1.00	-
17	401742.23	2142218.84	Картометрический	1.00	-
18	401737.55	2142264.50	Картометрический	1.00	-
19	401687.68	2142263.07	Картометрический	1.00	-
20	401664.44	2142247.14	Картометрический	1.00	-
21	401663.44	2142312.41	Картометрический	1.00	-
22	401650.09	2142335.77	Картометрический	1.00	-
23	401650.44	2142353.59	Картометрический	1.00	-
24	401641.03	2142387.23	Картометрический	1.00	-
25	401578.74	2142495.69	Картометрический	1.00	-
26	401570.30	2142525.13	Картометрический	1.00	-
27	401562.39	2142565.60	Картометрический	1.00	-
28	401485.63	2142647.36	Картометрический	1.00	-
29	401468.00	2142672.29	Картометрический	1.00	-
30	401455.09	2142710.08	Картометрический	1.00	-
31	401466.02	2142772.29	Картометрический	1.00	-
32	401451.81	2142826.16	Картометрический	1.00	-
33	401431.39	2142860.34	Картометрический	1.00	-
34	401411.61	2142871.64	Картометрический	1.00	-
35	401388.93	2142865.91	Картометрический	1.00	-
36	401351.92	2142828.39	Картометрический	1.00	-

1	2	3	4	5	6
37	401326.63	2142825.12	Картометрический	1.00	-
38	401298.54	2142831.10	Картометрический	1.00	-
39	401281.88	2142851.82	Картометрический	1.00	-
40	401241.30	2142910.87	Картометрический	1.00	-
41	401164.22	2142973.96	Картометрический	1.00	-
42	401099.86	2143006.04	Картометрический	1.00	-
43	401065.07	2143039.81	Картометрический	1.00	-
44	400989.67	2143073.27	Картометрический	1.00	-
45	400933.35	2143090.31	Картометрический	1.00	-
46	400942.13	2143109.22	Картометрический	1.00	-
47	400935.97	2143117.52	Картометрический	1.00	-
48	400919.33	2143107.72	Картометрический	1.00	-
49	400907.15	2143089.56	Картометрический	1.00	-
50	400881.36	2143104.09	Картометрический	1.00	-
51	400866.33	2143096.88	Картометрический	1.00	-
52	400857.46	2143081.36	Картометрический	1.00	-
53	400833.96	2143074.75	Картометрический	1.00	-
54	400748.92	2143090.13	Картометрический	1.00	-
55	400695.72	2143086.91	Картометрический	1.00	-
56	400673.90	2143033.55	Картометрический	1.00	-
57	400690.48	2143027.58	Картометрический	1.00	-
58	400707.25	2143010.79	Картометрический	1.00	-
59	400712.49	2142994.36	Картометрический	1.00	-
60	400707.42	2142962.37	Картометрический	1.00	-
61	400698.80	2142948.41	Картометрический	1.00	-
62	400765.49	2142893.03	Картометрический	1.00	-
63	400806.37	2142853.49	Картометрический	1.00	-
64	400841.17	2142849.40	Картометрический	1.00	-
65	400889.00	2142863.49	Картометрический	1.00	-
66	400921.72	2142870.72	Картометрический	1.00	-
67	400906.97	2142885.91	Картометрический	1.00	-
68	400921.98	2142903.39	Картометрический	1.00	-
69	400937.13	2142904.87	Картометрический	1.00	-
70	400974.21	2142920.58	Картометрический	1.00	-
71	400982.56	2142927.27	Картометрический	1.00	-
72	400984.00	2142941.59	Картометрический	1.00	-
73	400979.94	2142950.18	Картометрический	1.00	-
74	400952.98	2142956.63	Картометрический	1.00	-
75	400855.12	2142960.88	Картометрический	1.00	-
76	400848.34	2142971.96	Картометрический	1.00	-
77	400843.24	2142997.92	Картометрический	1.00	-
78	400861.63	2143010.82	Картометрический	1.00	-
79	400933.06	2143023.75	Картометрический	1.00	-
80	400984.67	2143023.02	Картометрический	1.00	-
81	401224.28	2142889.13	Картометрический	1.00	-
82	401235.49	2142878.79	Картометрический	1.00	-
83	401237.47	2142862.18	Картометрический	1.00	-
84	401216.18	2142828.06	Картометрический	1.00	-

1	2	3	4	5	6
85	401192.87	2142823.30	Картометрический	1.00	-
86	401065.32	2142902.78	Картометрический	1.00	-
87	400982.18	2142859.37	Картометрический	1.00	-
88	401014.20	2142834.00	Картометрический	1.00	-
89	401050.10	2142790.93	Картометрический	1.00	-
90	401085.36	2142723.45	Картометрический	1.00	-
91	401133.33	2142633.69	Картометрический	1.00	-
92	401160.17	2142672.76	Картометрический	1.00	-
93	401212.72	2142725.71	Картометрический	1.00	-
94	401234.89	2142740.94	Картометрический	1.00	-
95	401317.46	2142636.57	Картометрический	1.00	-
96	401330.74	2142604.50	Картометрический	1.00	-
97	401387.77	2142661.41	Картометрический	1.00	-
98	401411.30	2142654.14	Картометрический	1.00	-
99	401467.73	2142598.28	Картометрический	1.00	-
100	401531.04	2142501.92	Картометрический	1.00	-
101	401576.89	2142379.45	Картометрический	1.00	-
102	401593.86	2142321.55	Картометрический	1.00	-
103	401591.00	2142273.63	Картометрический	1.00	-
104	401547.85	2142254.92	Картометрический	1.00	-
105	401627.63	2142227.01	Картометрический	1.00	-
106	401709.85	2142132.95	Картометрический	1.00	-
107	401717.66	2142090.36	Картометрический	1.00	-
108	401711.04	2142007.19	Картометрический	1.00	-
109	401704.21	2141974.32	Картометрический	1.00	-
110	401690.46	2141971.60	Картометрический	1.00	-
111	401723.89	2141939.34	Картометрический	1.00	-
112	401763.32	2141891.28	Картометрический	1.00	-
1	401809.85	2141861.24	Картометрический	1.00	-
3. Сведения о характерных точках части (частей) границы объекта					
Обозначение характерных точек части границы	Координаты, м		Метод определения координат характерной точки	Средняя квадратическая погрешность положения характерной точки (Mt), м	Описание обозначения точки на местности (при наличии)
	X	Y			
1	2	3	4	5	6
Часть №					
-	-	-	-	-	-

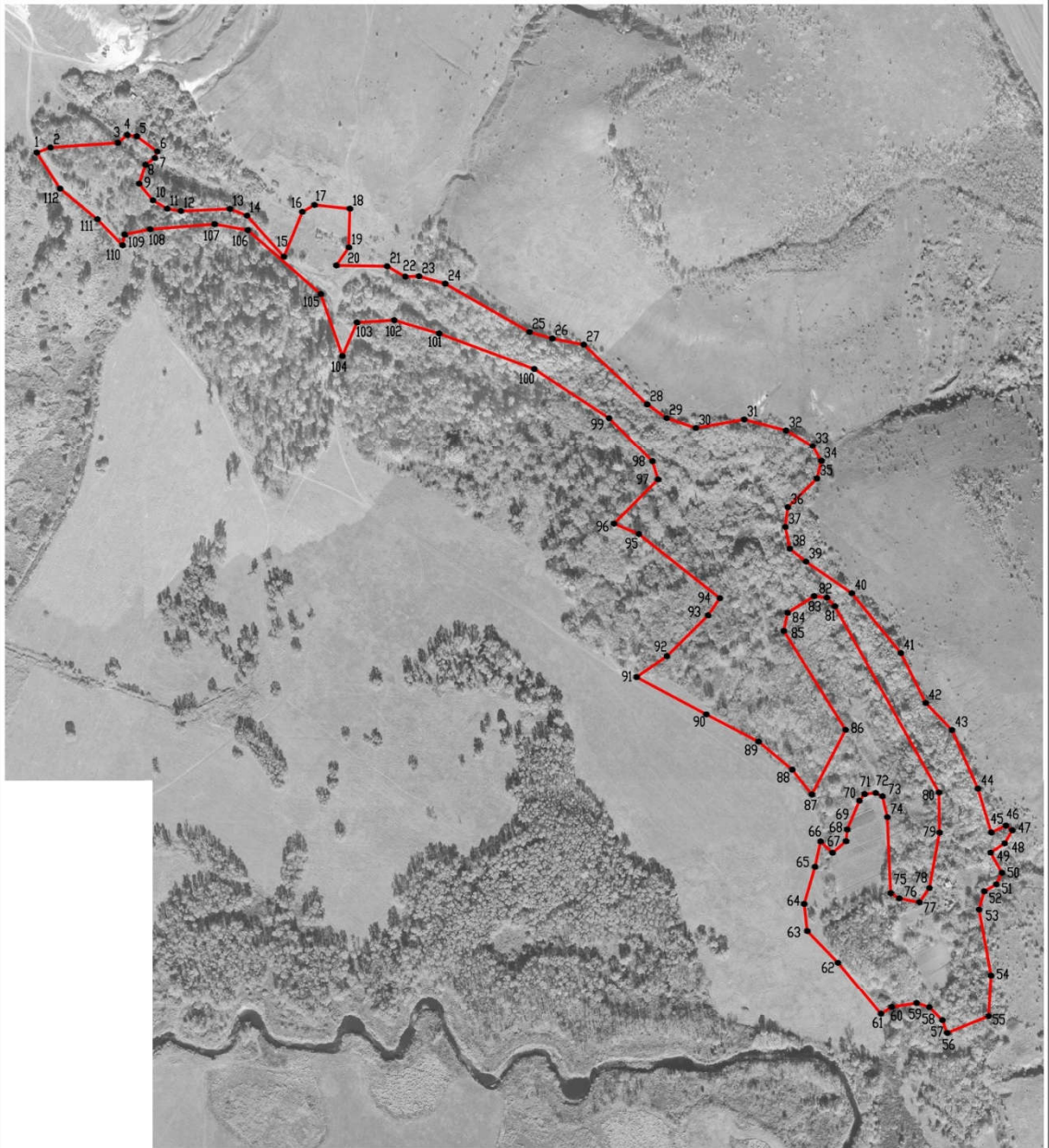

Масштаб 1:5000

Используемые условные знаки и обозначения:

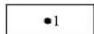
-  границы населенного пункта
-  характерная точка границ населенного пункта

Руководитель БУВО «Нормативно-проектный центр»

Подпись  Ю.В. Шалыгина Дата « 25 » августа 2022 г.

Место для оттиска печати (при наличии) лица, составившего описание местоположения границ объекта



ОПИСАНИЕ МЕСТОПОЛОЖЕНИЯ ГРАНИЦ
хутор Ступино Покровского сельского поселения
Павловского муниципального района Воронежской области

(наименование объекта, местоположение границ которого описано
(далее - объект)

Раздел 1

Сведения об объекте		
№ п/п		Описание характеристик
1		3
1	Местоположение объекта	Воронежская область, Павловский муниципальный район, Покровское сельское поселение, хутор Ступино
2	Площадь объекта ± величина погрешности определения площади ($P \pm \Delta P$)	214500+/-1621 м ²
3	Иные характеристики объекта	-

Раздел 2

Сведения о местоположении границ объекта					
1. Система координат: МСК - 36, зона 2					
2. Сведения о характерных точках границ объекта					
Обозначение характерных точек границ	Координаты, м		Метод определения координат характерной точки	Средняя квадратическая погрешность положения характерной точки (Mt), м	Описание обозначения точки на местности (при наличии)
	X	Y			
1	2	3	4	5	6
1	399000.69	2138587.88	Картометрический	1.00	-
2	399109.71	2138626.86	Картометрический	1.00	-
3	399151.42	2138651.57	Картометрический	1.00	-
4	399162.02	2138669.19	Картометрический	1.00	-
5	399165.36	2138745.98	Аналитический	0.10	-
6	398964.93	2138898.98	Аналитический	0.10	-
7	398913.54	2138928.30	Аналитический	0.10	-
8	398788.60	2138995.74	Аналитический	0.10	-
9	398722.76	2139066.26	Аналитический	0.10	-
10	398705.28	2139091.28	Аналитический	0.10	-
11	398675.46	2139101.61	Аналитический	0.10	-
12	398630.04	2139091.23	Аналитический	0.10	-
13	398582.69	2139054.52	Аналитический	0.10	-
14	398551.91	2138994.46	Аналитический	0.10	-
15	398514.41	2138970.70	Аналитический	0.10	-
16	398508.26	2138943.44	Аналитический	0.10	-
17	398500.81	2138936.49	Аналитический	0.10	-
18	398518.85	2138848.76	Аналитический	0.10	-
19	398539.56	2138792.44	Аналитический	0.10	-
20	398586.46	2138699.44	Аналитический	0.10	-
21	398620.10	2138632.42	Аналитический	0.10	-
22	398763.31	2138579.81	Картометрический	1.00	-
23	398853.26	2138564.95	Картометрический	1.00	-
24	398874.23	2138572.22	Картометрический	1.00	-
25	398925.68	2138614.95	Картометрический	1.00	-
26	398942.60	2138614.50	Картометрический	1.00	-
1	399000.69	2138587.88	Картометрический	1.00	-

3. Сведения о характерных точках части (частей) границы объекта					
Обозначение характерных точек части границы	Координаты, м		Метод определения координат характерной точки	Средняя квадратическая погрешность положения характерной точки (Mf), м	Описание обозначения точки на местности (при наличии)
	X	Y			
1	2	3	4	5	6
Часть №					
-	-	-	-	-	-

План границ объекта

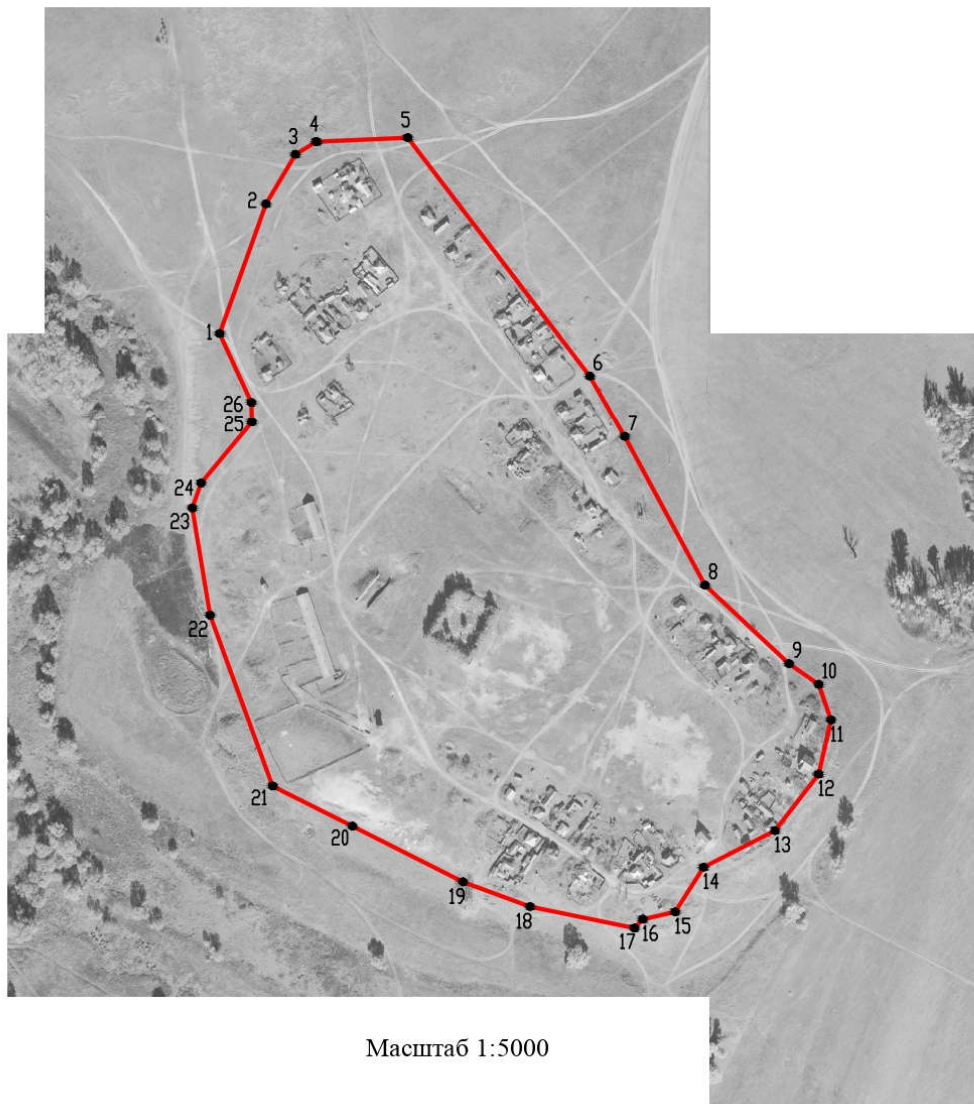

Масштаб 1:5000

Используемые условные знаки и обозначения:

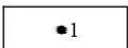
-  границы населенного пункта
-  характерная точка границ населенного пункта

Руководитель БУВО «Нормативно-проектный центр»

Подпись Ю.В. Шалыгина Ю.В. Шалыгина Дата « 25 » августа 2022 г.

Место для оттиска печати (при наличии) лица, составившего описание местоположения границ объекта



ОПИСАНИЕ МЕСТОПОЛОЖЕНИЯ ГРАНИЦ
село Черкасское Покровского сельского поселения
Павловского муниципального района Воронежской области

(наименование объекта, местоположение границ которого описано
(далее - объект))

Раздел 1

Сведения об объекте		
№ п/п		Описание характеристик
1		3
1	Местоположение объекта	Воронежская область, Павловский муниципальный район, Покровское сельское поселение, село Черкасское
2	Площадь объекта ± величина погрешности определения площади ($P \pm \text{Дельта } P$)	1882281 +/-4802 м ²
3	Иные характеристики объекта	-

Раздел 2

Сведения о местоположении границ объекта					
1. Система координат: МСК - 36, зона 2					
2. Сведения о характерных точках границ объекта					
Обозначение характерных точек границ	Координаты, м		Метод определения координат характерной точки	Средняя квадратическая погрешность положения характерной точки (Mf), м	Описание обозначения точки на местности (при наличии)
	X	Y			
1	2	3	4	5	6
1	403705.63	2139620.01	Картометрический	1.00	-
2	403729.88	2139630.03	Картометрический	1.00	-
3	403779.54	2139699.29	Картометрический	1.00	-
4	403807.88	2139744.19	Картометрический	1.00	-
5	403824.20	2139795.54	Картометрический	1.00	-
6	403851.42	2139880.26	Картометрический	1.00	-
7	403879.47	2139935.33	Картометрический	1.00	-
8	403935.02	2140005.61	Картометрический	1.00	-
9	403972.33	2140062.64	Картометрический	1.00	-
10	403940.11	2140094.79	Картометрический	1.00	-
11	403759.63	2140194.78	Картометрический	1.00	-
12	403809.77	2140306.44	Картометрический	1.00	-
13	403845.62	2140415.16	Картометрический	1.00	-
14	403877.11	2140498.31	Картометрический	1.00	-
15	403905.48	2140542.37	Картометрический	1.00	-
16	403540.51	2140524.30	Картометрический	1.00	-
17	403484.47	2140531.18	Картометрический	1.00	-
18	403433.34	2140552.27	Картометрический	1.00	-
19	403359.50	2140582.73	Картометрический	1.00	-
20	403332.26	2140618.41	Картометрический	1.00	-
21	403237.71	2140731.03	Аналитический	0.10	-
22	403070.98	2140973.02	Аналитический	0.10	-
23	402920.55	2141206.99	Аналитический	0.10	-
24	402886.20	2141264.87	Аналитический	0.10	-
25	402842.05	2141253.30	Аналитический	0.10	-
26	402795.27	2141263.37	Картометрический	1.00	-
27	402741.79	2141305.12	Картометрический	1.00	-
28	402769.06	2141337.28	Картометрический	1.00	-
29	402812.43	2141354.65	Картометрический	1.00	-
30	402830.63	2141358.62	Картометрический	1.00	-
31	402805.06	2141402.11	Картометрический	1.00	-
32	402724.79	2141548.21	Картометрический	1.00	-
33	402656.00	2141527.59	Картометрический	1.00	-
34	402601.19	2141520.94	Картометрический	1.00	-
35	402573.04	2141507.44	Картометрический	1.00	-
36	402514.87	2141435.96	Картометрический	1.00	-
37	402460.01	2141425.91	Картометрический	1.00	-

1	2	3	4	5	6
38	402412.42	2141436.75	Картометрический	1.00	-
39	402404.06	2141431.81	Картометрический	1.00	-
40	402400.73	2141429.56	Картометрический	1.00	-
41	402382.42	2141402.85	Картометрический	1.00	-
42	402345.94	2141373.97	Картометрический	1.00	-
43	402362.50	2141352.72	Картометрический	1.00	-
44	402422.80	2141247.03	Картометрический	1.00	-
45	402500.15	2141114.42	Картометрический	1.00	-
46	402526.58	2141047.34	Картометрический	1.00	-
47	402535.69	2140994.18	Картометрический	1.00	-
48	402536.31	2140942.47	Картометрический	1.00	-
49	402527.16	2140885.42	Картометрический	1.00	-
50	402504.75	2140817.82	Картометрический	1.00	-
51	402487.74	2140774.88	Картометрический	1.00	-
52	402486.30	2140735.83	Картометрический	1.00	-
53	402475.93	2140683.81	Картометрический	1.00	-
54	402416.53	2140660.06	Картометрический	1.00	-
55	402290.72	2140561.49	Картометрический	1.00	-
56	402194.19	2140504.47	Картометрический	1.00	-
57	402220.08	2140426.34	Картометрический	1.00	-
58	402308.00	2140458.05	Картометрический	1.00	-
59	402427.22	2140337.48	Картометрический	1.00	-
60	402477.49	2140298.88	Картометрический	1.00	-
61	402508.10	2140233.61	Аналитический	0.10	-
62	402516.26	2140154.14	Аналитический	0.10	-
63	402518.47	2140105.87	Картометрический	1.00	-
64	402543.67	2140022.64	Картометрический	1.00	-
65	402557.49	2139985.96	Картометрический	1.00	-
66	402586.65	2139908.55	Картометрический	1.00	-
67	402502.59	2139881.94	Картометрический	1.00	-
68	402519.35	2139732.56	Картометрический	1.00	-
69	402540.37	2139659.62	Картометрический	1.00	-
70	402560.60	2139602.54	Аналитический	0.10	-
71	402582.97	2139559.08	Аналитический	0.10	-
72	402620.85	2139523.11	Аналитический	0.10	-
73	402643.39	2139458.63	Аналитический	0.10	-
74	402660.97	2139439.74	Аналитический	0.10	-
75	402692.00	2139408.88	Аналитический	0.10	-
76	402709.51	2139331.01	Аналитический	0.10	-
77	402829.59	2139300.04	Картометрический	1.00	-
78	402893.03	2139290.08	Картометрический	1.00	-
79	402895.23	2139295.55	Картометрический	1.00	-
80	402898.97	2139364.02	Картометрический	1.00	-
81	402931.62	2139527.84	Картометрический	1.00	-
82	402935.97	2139552.21	Картометрический	1.00	-
83	402951.70	2139594.21	Аналитический	0.10	-
84	402975.91	2139672.15	Аналитический	0.10	-
85	403006.75	2139772.16	Аналитический	0.10	-

1	2	3	4	5	6
86	403192.60	2139691.83	Аналитический	0.10	-
87	403213.83	2139689.05	Аналитический	0.10	-
88	403228.52	2139708.12	Аналитический	0.10	-
89	403260.62	2139709.89	Аналитический	0.10	-
90	403440.81	2139650.59	Аналитический	0.10	-
91	403417.77	2139567.69	Аналитический	0.10	-
92	403444.41	2139555.65	Аналитический	0.10	-
93	403460.34	2139550.74	Аналитический	0.10	-
94	403477.18	2139546.07	Аналитический	0.10	-
95	403519.30	2139537.52	Аналитический	0.10	-
96	403562.27	2139538.05	Аналитический	0.10	-
97	403623.32	2139538.80	Картометрический	1.00	-
98	403633.91	2139553.51	Картометрический	1.00	-
99	403635.27	2139595.10	Картометрический	1.00	-
100	403628.23	2139634.76	Картометрический	1.00	-
101	403634.56	2139650.20	Картометрический	1.00	-
102	403644.61	2139653.88	Картометрический	1.00	-
103	403699.38	2139631.70	Картометрический	1.00	-
1	403705.63	2139620.01	Картометрический	1.00	-
3. Сведения о характерных точках части (частей) границы объекта					
Обозначение характерных точек части границы	Координаты, м		Метод определения координат характерной точки	Средняя квадратическая погрешность положения характерной точки (Mf), м	Описание обозначения точки на местности (при наличии)
	X	Y			
1	2	3	4	5	6
Часть №					
-	-	-	-	-	-



Использованные условные знаки и обозначения:
— граница земельного участка
• 1 характеристика точки границы земельного участка

Масштаб 1:5000

Руководитель БУВО «Нормативно-проектный центр»
Подпись: Ю.В. Шалыгина Дата: « 25 » августа 2012 г.
Место для отдачи подписей и печатей, составивших основание для издания решения Правительства области.



